

X·TRA

- Ny Klubmester !
- Resultater og Stillinger
- Hvilke Parti er det bedste fra klubturneringen
- Slutstillingen i holdturneringen
- Klubmestre gennem tiderne
- Ny ratingliste
- Opgaver

91-92



KLUBTURNEREN

Som skrevet i Skakblad nr. IV, blev det et meget spændende opgør i sidste runde i klubturneringen.

Men det blev Mogens Nielsen som trak det længste strå og opnåede dermed sin første klubmester titel.

Slutstillingen:

1. Mogens Nielsen.....12 p	10. Erik Hansen.....7½p
2. Mogens Jensen.....11½p	11. Henning Jensen.....7½p
3. Morten F. Jensen....11 p	12. Preben Karstensen....7½p
4. Torben Jensen.....10½p	13. Knud Aage Fønss.....7 p
5. Knud Hansen.....10½p	14. Peter Sørensen.....4½p
6. Christian Rasmussen..9½p	15. Hans Molin.....4 p
7. Anders F. Jensen.....9½p	16. Kenneth Bang.....2½p
8. Tino Madsen.....8½p	17. Søren Andersen.....Udg
9. Helge Frederiksen....8½p	18. Henrik Hass.....Udg

Oprykker/Nedrykker:

Det blev dermed Christian Rasmussen som klarede oprykning til gruppe 1, og det blev Knud Aage Fønss som måtte en tur ned i gruppe 2.

Højeste rating tilvækst:

1. Tino Madsen.....+243
2. Christian Rasmussen....+173
3. Peter Sørensen.....+171
4. Erik Hansen.....+ 99
5. Mogens Nielsen.....+ 90

Der blev ialt tilført klubben følgende rating bonus point:

Samlet pointsum	: 26.707
Ny pointsum	: 27.075
	+368

Ny klubrating liste:

1. Morten F. Jensen	1774 (- 46)
2. Mogens Nielsen	1767 (+ 90)
3. Jørgen Madsen	1764 (1991)
4. Torben Jensen	1751 (- 40)
5. Mogens Jensen	1737 (+ 60)
6. Knud Hansen	1685 (+ 12)
7. Helge Frederiksen	1638 (-102)
8. Tino Madsen	1629 (+243)
9. Anders F. Jensen	1617 (+ 86)
10. Preben Karstensen	1557 (- 87)
11. Lars Olsen	1539 (1991)
12. Erik Hansen	1527 (+ 99)
13. Knud Aage Fønss	1496 (- 85)
14. Henning Jensen	1472 (+ 59)
15. Hans Molin	1297 (- 81)
16. Peter Sørensen	1271 (+171)
17. Kenneth Bang	1114 (+ 14)
18. Søren Andersen	1094 (-106)
19. Henrik Hass	1008 (- 92)

Den mest sejrende:

Det var selvfølgelig vores nye klubmester som blev den mest sejrende med hele 11 sejre.

Den mest fredelige:

Det blev vores nye mand i klubben, Helge Frede(lige)riksen som var den mest fredelige med hele 7 remis'er.

De største overraskelser:

Den største overraskelse var da Anders F. Jensen vandt over Morten F. Jensen med en forventede score på 0,16 samt Kenneth B(&O)ang og Peter Sørensen spillede remis med Helge Frederiksen, begge med en forventede score på 0,01.

Vi har modtaget det udvalgte parti fra 15. runde. Spillet d.27.04.92

Hvid: Tino Madsen
Sort: Henning Jensen

1.e4,e5 2.Sf3,d6 Philidors-forsvar. Dette forsvar har været spillet siden det 16. århundrede og er kendt for at være vanskeligt at spille for sort, da der er utrolig mange faldgrupper. 3.d4 Den mest aktive fortsættelse. 3.-,exd4 Nu har hvid 2 fortsættelser, enten 4.Dxd4 hvad er lille fordel ifølge Bent Larsen eller 4.Sxd4 som kan give nogle spændende partier, hvis sort spiller g6 og Lg7. Jeg valgte den første mulighed. Jeg har bl.a. spillet denne variant mod Knud Hansen og Henning sidste år. Altså 4.Dxd4,Sc6?! her skulle sort nok have spillet 4.-,Sf6 hvorefter det kunne have fortsat med 5.Sc3,Le7 6.Lg5,0-0 7.0-0-0,Sc6 8.Dd2,h6 partiet fortsatte med 5.Lb5,Ld7 6.Lxc6,Lxc6 7.Sc3,Sf6 8.Lg5,Le7 9.0-0-0 Teorien siger her at hvid har meget spillerum, hvilken man må give den ret i. 9.-,Dd7 Sort skulle nok have bragt kongen i sikkerhed. 10.Sd5 truer med bondegevinst 11.LxL,LxS 12.SxL,gxf6 13.Dxf6 10.-,Lxd5 11.exd5,b6? Sort får nu nogle svage hvide felter. Henning sagde at han ville forberede 0-0-0 og med trækker b6 ville forhindre slag på a7 efter 0-0-0. 12.The1,0-0-0 13.Dc4 Jeg vil have min springer til c6 hvor den vil lamme sorts kongestilling. 13.-,Kb7 14.Sd4,h6 15.Sc6,hxg5? Henning overser at jeg slår med tårnet på e7. 16.Txe7, Dc8 17.Sxe7!,Opg. En kombination som bliver mulig bl.a. fordi sort er isoleret fra sine officere. F.eks. var.I: 17.-,Kxa7 18.Txc7,Dxc7 19.Dxc7+,Ka6 20.Td3,Tc8 (19.-,Kc8 20.Td3) 21.Ta3+,Kb5 22.c4+,Kb4 23.Tb3,Ka5 24.Da7++ Eller var.II: 17.-,Db8 18.Dc6+,Kxa7 (18.-,Ka6 19.Td3) 19.Txc7+,Dxc7 20.Dxc7+ og vi har fået samme stilling som i var.I. Den variant som nok holder længst for sort er: 17.-,Kxa7 18.Txc7+,Kb8 19.Txc8,Txc8

Noter af Tino

HOLDTURNERINGS

FIDUS POKAL

	1	2	3	4	5	6	k	k	p	%
1. Morten	$\frac{1}{2}$	1	0	1	$\frac{1}{2}$	-	$\frac{1}{2}$	$\frac{1}{2}$	4	57
2. Torben	0	$\frac{1}{2}$	$\frac{1}{2}$	1	1	-	0	1	4	57
3. Mogens N	0	1	$\frac{1}{2}$	0	1	-	0	1	3 $\frac{1}{2}$	50
4. Mogens J	1	$\frac{1}{2}$	1	0	1	-	0	1	4 $\frac{1}{2}$	64
5. Knud H	$\frac{1}{2}$	$\frac{1}{2}$	1	1	-	-	1	0	4	67
6. Jørgen	1	0	1	1	1	-	$\frac{1}{2}$	$\frac{1}{2}$	5	71
7. Lars	-	$\frac{1}{2}$	0	-	1	-	1	$\frac{1}{2}$	3	60
8. Anders	1	$\frac{1}{2}$	1	1	1	-	$\frac{1}{2}$	$\frac{1}{2}$	5 $\frac{1}{2}$	79

9. Preben	$\frac{1}{2}$	$\frac{1}{2}$	1	1	-	1	-	-	4	80
10. Knud Aage	1	$\frac{1}{2}$	1	-	$\frac{1}{2}$	1	-	-	4	80
11. Christian	0	1	1	1	$\frac{1}{2}$	$\frac{1}{2}$	-	-	4	67
12. Helge	1	0	1	1	1	1	-	-	5	83

13. Tino	1	1	1	1 $\frac{1}{2}$	1 $\frac{1}{2}$	1	-	-	7	88
14. Erik	0	1	0	10	11	1	-	-	5	63
15. Henning	1	$\frac{1}{2}$	1	1	$\frac{1}{2}$	1	-	-	5	83
16. Hans	0	1	0	1	1	1	-	-	4	67
17. Søren	0	-	-	-	-	-	-	-	0	0

Det blev Anders F. Jensen og Tino Madsen der løb med Fiduspokalerne fra henholdsvis I og II holdet.

Slutstillinger:

A-række Øst	p	m	k
Præstø I	27	10	5
Møn I	21 $\frac{1}{2}$	5	5
Køge II	21	5	5
Faxe I	18 $\frac{1}{2}$	6	5
Haslev II	17	3	5
Næstved III	15	1	5

Slutspil

Slagelse II	10 $\frac{1}{2}$	4	2
Præstø I	8 $\frac{1}{2}$	2	2
Maribo I	5	0	2

Slagelse II og Præstø I rykker direkte op i M-rækken.

C-række Øst	p	m	k
Præstø II	18	11	6
Præstø III	18	9	6
Møn IV	13½	8	6
Køge IV	12	7	6
Faxe III	8½	2	6
Skovbo III	8	4	6
Næstved V	6	1	6

Præstø II rykker op i B-rækken.



INDLEVERET PARTIER

5. runde, spillet den 2/12-1991, Klub 91/92

Hvid: Knud Age Fønns Sort: Torben Jensen

1.d4,Sf6 2.c4,b6 3.Sf3,Lb7 4.e3,e6 5.Le2,Le7
 6.o-o,o-o 7.Sc3,d6 8.Dc2,Sbd7 9.e4,e5 10.d5,Tc8
 Hvid har lukket centrum og har terræfordel, mens
 sort er pakket lidt sammen. 11.Le3,c6 Svækker d6,
 men hvid kan ikke umiddelbart angribe den. Samtid-
 ig åbnes for tårnet. 12.Dd2,Sc5 13.Lxc5,bxc5
 14.b3,cxd5 15.exd5,h6 16.Dc2,Tb8 17.Ld3,Lc8
 18.Lf5,Lxf5 19.Dxf5,g6! Nu begynder sort at stå
 bedst efter min mening. 20.Dc2,Sh5 Jeg plejer som
 regel at komme i tidnød, men her har jeg kun brugt
 52 min, men Knud Åge har kun brugt 30 min.
 21.Tael,f5 22.h3,Lf6 De to sidste træk kostede Knud
 åge 22 min på uret. 23.Se2,Tb7, 24.Sh2,Tg7 Hvid tid
 0.59, sort 1.16. 25.g4,fxg4 26.Sxg4,Lg5 27.f3,1h4
 28.Td1,Dg5 29.Dd2 Nu bruger jeg meget tid på det
 næste træk. Jeg har cirka 12-13 min tilbage.

Sort
trækker:

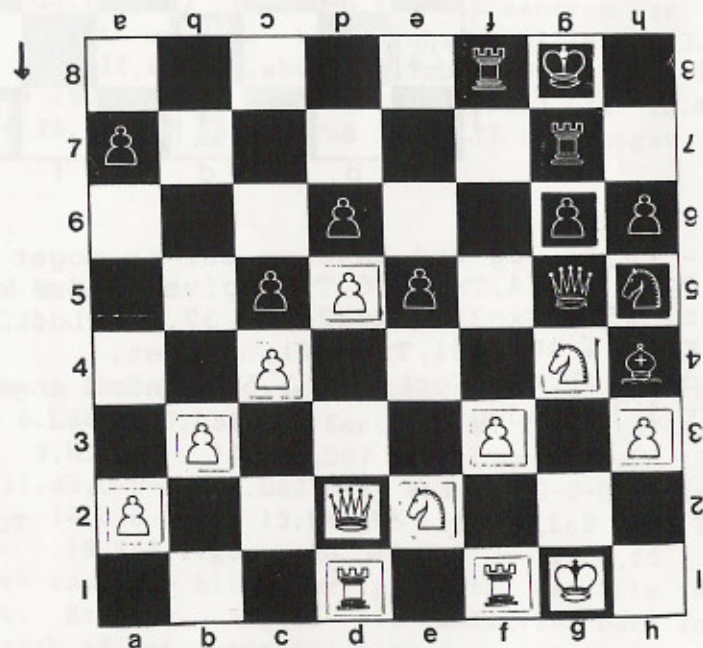

29.-,Tf4!! 30.Kh2,Tgf7! 31.Sxf4,Sxf4 En meget stærk springer at have stående der. 32.Tg1,Kf8 Det var måske ikke nødvendigt af flytte kongen, men jeg ville væk fra springerskakken på h6 og væk fra g-linien. 33.Sf2,Dh5(Truer Lxf2 med mat på h3) 34. Sg4

Sort trækker.

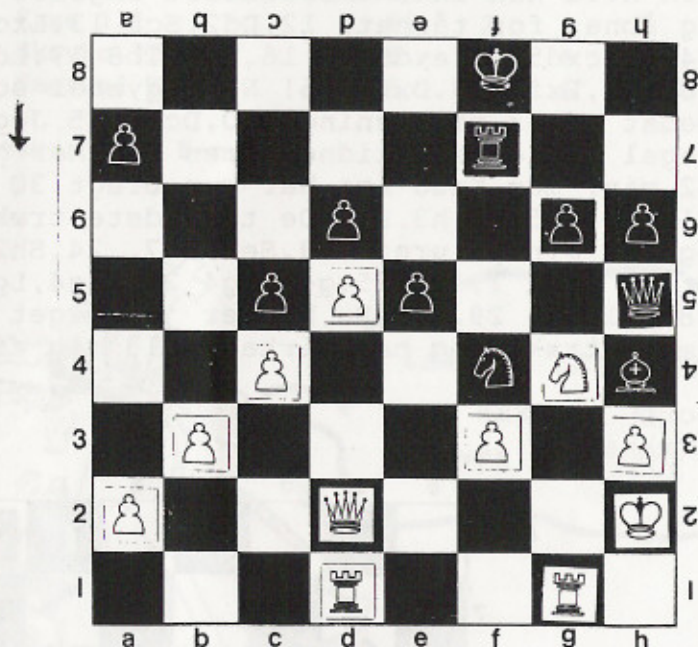

34.-,Le1!! Jeg ved ikke om der er noget forsvar. 35.Dg2? (Dxf4,Txf4 36.Txel giver bedre chancer for sort) 35.-,Sxg2 36.Kxg2,Lc3 37.Td3,Ld4 38.Tf1,Dg5 39.Kh1,e4 40.Tdd1,Txf3 41.opgivet. Hvid tid 1.47 Sort tid 1.59. Endnu engang gik det godt i tidnøden.

Torben.

Efter sidste år hvor jeg blev klubmester har jeg i år haft store problemer med koncentrationen og tiden bl.a. p.g.a. arbejdet i vagtfirmaet. Det har selvfølgelig smittet af på mit spil i år. Jeg har generelt sat point til i situationer hvor jeg sidste år kunne føre dem til gevinst. Men jeg har da fundet frem til 4 partier som jeg er godt tilfreds med. Efter løsligt at have regnet på min forventede score (ca. 13,5 af 15) var jeg klar over at den ikke kunne holdes.

4.runde

Hvid: Erik Hansen

Sort: M.F.J.

1.e4,d5 2.de5 Her overvejede jeg den noget uklare gambit 2.-,c6 som jeg har spillet i hurtig-skak med succes. 2.-,Dd5 3.Sc3,Da5 4.d4 Her kan hvid med 4.d3 gøre livet surt for sort hvis han spiller på gevinst, evt. 4.Lc4 først, hvid for en utrolig solid stilling. 4.-,Sf6 5.Sf3,c6 6.Ld2,Lf5 7.Lc4,e6 8.Se4,Dc7 9.Sxf6+,gf6 Dette er ingen svækkelse for sort, temaet er kendt i bl.a. Caro kann. 10.Lc3,Ld6 11.De2,Sd7 12.0-0-0,b5 Mit centrum er solidt, jeg kan roligt angribe hans rokadestilling. 13.Ld3,Lg6 14.a3,a5 15.De1?,b4 16.ab4,ab4 17.Lb4 Surt show. 17.-Tal+ 18.Kd2,Lb4+ 19.c3,Df4+ 20.Kc2,Ld3+ 21.Kd3,Df5+ 22.Kd2,Td1+ 23.Dd1,Ld6 24.g3,Ke7 25.Tf1,Tb8 26.Dc1?? Hvid opgav.

6.runde

Hvid: Knud Hansen

Sort: M.F.J.

1.b3 Larsen åbning. 1.-,e5 2.Lb2,Sc6 3.e3,Sf6 4.Sf3,e4 5.Sd4,Sd4 6.Ld4,d5 7.Lb2,c6 Sort har en lille terrænforskel. 8.Le2,Ld6 9.h3,Le6 10.Sc3,De7 Forhindrer hvid i kort rokade. 11.d3,0-0-0 12.Dd2,De7 Ved 13.0-0-0 truer La3 13.d4,Kb8 14.0-0-0,g5 15.Kb1,h5 16.Sa4,Lc8 17.Tc1,Tdf8 18.Dd1,g4 19.Sc5,Tfg8 20.De1,Se8 21.c4,f5 Hvid's kongeangreb kan ikke blive særlig farlig, da alle felter er overdækket. Et evt. angreb vil muligvis bare forstærke sort's angreb på den modsatte fløj da sort er mere mobil. 22.cd5,cd5 23.Dc3,Sc7 24.Dd2 Remis tilbud 24.-,h4

25.Tc2,Th7 26.Thc1,Tf7 27.Th1 Hvid har tydeligt problemer med at finde en fast plan. 27.-,f4 28.De1,f3 29.gf3,ef3 30.Lf1,g3 31.Sd3 Hvad søren skal han ellers. 31.-,g2 32.Lg2,fg2 33.Tg1,Lh2 34.f4,Lg1 35.Dg1,Lh3 36.a4,Lf5 37.Tc3,h3 38.Ka2,h2 Hvid opgav.

9.runde

Hvid: M.F.J.

Sort: Preben Karstensen

1.e4,d6 2.f4,e5 Konge-gambit. 3.Sf3,Lg4 4.Lc4,Sf6 5.d3,Le7 6.fe5,Lf3 Sort kan ikke spille 6.-,de5 p.g.a. 7.Lf7+,Kf7 8.Se5+ 7.Df3,de5 8.0-0,0-0 9.Sc3,c6 10.Le3,Sbd7 11.Kh1,Lc5 12.Lg5,h6 13.Lh4,De8 14.Sd1,a5 15.a4,Lb6?! 16.Se3,Le3 17.De3,Tb8 18.Lf6!,Sf6 19.Tf6 Og sort opgav. Hvis sort slår tårnet, kan han kun undgå mat ved at ofre sin dronning, f.eks. 19.-,gf6 20.Dh6 hvid plan Tfl & Tf3.

14.runde

Hvid: M.F.J.

Sort: Henning Jensen

1.e4,e5 2.f4,d6 3.Sf3,Sc6 4.Le2,Sf6 5.d3,Lg4 6.c3,ef4 7.Lf4,Sh5 8.Le3,Le7 9.0-0,Lf3 Sort forsøger at forenkle stillingen. 10.Lf3,Sf6 11.d4 Centrum besættes. 11.-,0-0 12.Sd2,h6?! Unødig svækkelse af konge stillingen. Ide'en er selvfølgelig flere afbytninger via feltet g5. 13.Le2 Officererne skal stå rigtigt inden et evt. angreb. 13.-,Sh7 14.Sf3,Sg5 15.Ld3,Sf3+ 16.gf3,Dd7 17.f4,f6?! Igen en svækkelse, sort's løber har værdi som en bonde samt de hvide felter i sort's kongestilling er meget svage. 17.-,Dh3 ville heller ikke give noget videre, f.eks. 18.Tf3,Dg4+ 19.Kh1 derefter De2 & Tg1. 18.Dh5,De8 19.Dg4,Kh8 20.d5! Sort's springer kommer til at stå i vejen og hvid har stor terræn fordel, d.v.s. hvid kan vente og angribe den svageste fløj da de hvide officerer uden videre kan transporteres. 20.-,Sb8 21.Kh1,Sd7 22.b4,a5 23.a4,Sb6 24.b5,Tg8 25.Tf3,Df7 26.c4 Bl.a. for at undgå et evt. offer på d5. 26.-,Tad8 27.e5!,Sd7? 27.-,de5 28.fe5 havde været bedre, men hvid står overlegent. 28.e6,De8 29.ed7,Td7 30.Lg6,Dd8 31.Lf5 Sort opgav.

MORTEN

Tårn og springer i samarbejde

I mange situationer indgår tårn og springer i et aggressivt samarbejde, der især er effektivt, hvis den fjendtlige konge er trængt ud i et hjørne på brættet – eller på anden vis savner flugtfelter. Det typiske matbillede ser således ud:



Matbilledet er ved at være klart. Blot ærgerligt for sort at den hvide dronning på d1 dækker feltet f3 – og at hans egen dame på e3 er truet. Men disse to faktorer kan måske kombineres på en eller anden måde. Hvad trækker sort?

Diagram 54

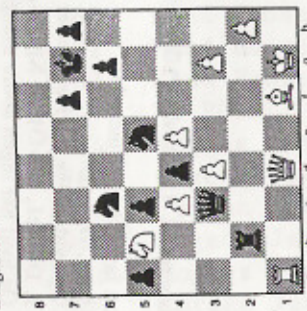

En variant af samme tema. Den hvide springer og det hvide tårn er aktionsberedte. Men der er først et par forhindringer, der skal elimineres. Det klarer hvid dog. Hvordan?

Diagram 55

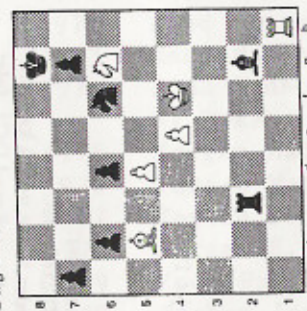

Tårn og løber gør det

Undertiden klarer tårn og løber en matsætning, når deres muligheder for at samarbejde er gunstige: for eksempel når den fjendtlige konge er trængt ind i et hjørne. Og som brikernes karakter gør det naturligt: tårnet tager sig af den lige linie, mens løberen slukker lyset på diagonalen.

Her er sort – i trækker – ved at have de rigtige forudsætninger. Men uheldigvis har hvid et par trusler. En af dem er mat i bunden, men hvis den pareres, følger 1. Sc5xe4, og dermed mister det sorte tårn på g2 sin dækning.

Hvad skal sort gøre ved det?

Diagram 56

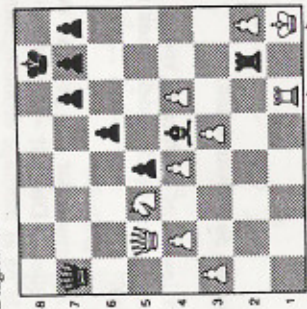

Et lidt mere kompliceret tilfælde. Det hvide tårn og den hvide løber står ganske vist parat til at angribe kongen, men der er endnu en faktor, der skal tages hensyn til: nemlig at den sorte dronning på d1 dækker den sorte løber på e3. Hvordan skal det ske?

Diagram 57

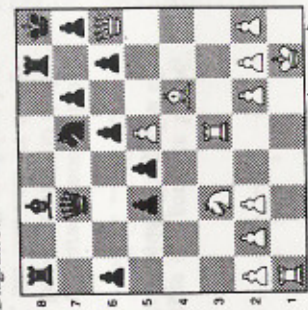

Diagram 56 (konstruktion)

Sort løser sine problemer ved at hugge den gordiske knude over. Og den består tydeligt nok i den hvide springer på c5. Altså:

1. —, Da7xc5!

Og dermed har sort praktisk nok en parade mod 2. Db5-b8† eller 2. Db5-e8† — nemlig 2. —, Dc5-f8. Hvis hvid skulle finde på at modtage drommingsøfret, har han hele tre muligheder for at slå tilbage på c5. Men uanset hvilken af dem han måtte vælge, vil samarbejdet mellem tårn og løber gøre det: tårnet trækker sig tilbage langs g-linjen, hvorved løberen på e4 giver afdækkerskak. Eneste måde at udsætte matten på er så Tf1-f3, men det er en stakket frist ...

Diagram 57 (fra »Test your Chess«, Oxford 1980):

Den hvide dame anvender vold for at bane vejen for løberens og tårnets adgang til scenen (de skal ind på kongesiden), og stukordet er:

1. Dh6xh7†!, Kh8xh7 2. Te3-h3†, Kh7-g7 3. Lf4-h6†, Kg7-h8 (eller Kg7-h7) 4. Lh6-f8 mat!

Denne gang var det løberen, der trak sig, og tårnet, der gav den dræbende afdækkerskak. Et perfekt samarbejde mellem de to angribende officerer, men dameofferet havde ikke givet pote, hvis ikke det sorte tårn på g8 så ulykkeligt havde stået i vejen for den sorte majestæt.

Diagram 54 (Ugoltsev-Aschikin, Sovjet 1976):

Sort fandt det raffinerede:

1. —, Dc3-e1!

Og hvid kunne opgive. Der er mat efter:

2. Dd1xe1, Se5-f3† 3. Kg1-h1, Tb2xh2 mat.

Og hvid har ingen andre muligheder for at undgå katastrofen. Med sit førstetræk truer sort nemlig også med Df2†, fulgt af Dxh2 mat. Desuden var diagramstillingen et nyt eksempel på underminering af en dækkende brik.

Diagram 55 (Bondarevskij-Ufimtsev, Sovjet 1936)

Denne partiafslutning er for så vidt ikke mindre fantastisk:

1. Th1-h8†, Kg8-f7 2. Lb5-e8†!, Sf6xe8 3. Kf4-g5, opgivet. Et stille afslutningstræk — og meget smukt. Sort har ingen parade mod 4. Th8-f8 mat.

I denne kombination fik tårnet og springeren assistance af løberen på b5, der ofrede sig i angrebets tjeneste. Og af den lille bondemand på d5, der spillede en vigtig rolle ved at fratage den sorte konge flugtfeltet e6.

PRÆSTØ SKAKKLUB'S OFFICIELLE RATINGLISTE

Nr.		Official-rating
01.	Morten F. Jensen	1889 (+ 74)
02.	Mogens Nielsen	1749 (+ 27)
03.	Knud Hansen	1733 (+ 33)
04.	Helge Frederiksen	1698 (- 42)
05.	Preben Karstensen	1683 (+ 8)
06.	Mogens Jensen	1678 (*)
07.	Lars Olsen	1620 (- 12)
08.	Anders F. Jensen	1463 ()
09.	Erik Hansen	1461 (+ 16)
10.	Tino Madsen	1447 ()
11.	Kenneth Bang	1006 (+ 27)

* Passiv, slettes på næste officielle ratingliste

August 1992

PRÆSTØ SKAKKLUB KLUBMESTER

1948	Holger Andersen	1971	Knud Rasmussen
1949	Just Sørensen	1972	Knud Hansen
1950	Karl Rasmussen	1973	Knud Hansen
1951	Frede Christensen	1974	Knud Hansen
1952	Holger Andersen		NY POKAL
1953	Knud Hansen	1975	Jørgen Madsen
1954	Karl Rasmussen	1976	Jørgen Madsen
1955	Niels Åge Thomasen	1977	Torben Jensen
1956	Knud Hansen	1978	Jørgen E. Jensen
1957	Knud Hansen	1979	Knud Hansen
1958	Niels Åge Thomasen	1980	Torben Jensen
1959	Knud Hansen	1981	Knud Hansen
1960	Knud Hansen	1982	Knud Hansen
1961	Knud Hansen	1983	Knud Hansen
1962	Knud Hansen		NY POKAL
1963	Knud Hansen	1984	Mogens Jensen
1964	Preben Karstensen	1985	Mogens Jensen
1965	Preben Karstensen	1986	Jørgen Madsen
1966	Knud Hansen	1987	Mogens Jensen
1967	Knud Hansen	1988	Mogens Jensen
1968	Knud Hansen	1989	Torben Jensen
1969	Knud Hansen	1990	Jørgen Madsen
1970	Knud Rasmussen	1991	Morten F. Jensen
		1992	Mogens Nielsen

MORPHY - SKAKSPILLET'S STOLTHED OG SORG af Tino

Paul Charles Morphy født i New Orleans, U.S.A. Levede fra 1837 til 1884, Morphy skabte sensation som 13 årige ved at besejre Löwenthal en af den tids stærke spillere. Morphy studerede jura og blev som 19 årige sagfører, han fik dog ikke lov til at praktisere som sagfører før han var blevet noget ældre. Mens han ventede startede han sin skakkarriere. I 1857 vandt han den første amerikanske kongres, med en finalesejr over Lois Paulsen med 6-2. Morphy nægtede Paulsen revanche, fordi denne spillede meget langsomt (der blev spillet uden tidsbegrænsning, de første ure som blev anvendt i et parti var i 1863 og bestod af 2 sandure). I 1858 drog Morphy til Europa for at møde Stauton, som undslog trods halve løfter. I stedet besejrede han bl.a. Adolph Andersen den tids stærkeste spiller, samt Harrwitz, Löwenthal og Owen som alle hørte til toppen af skakken i den periode. Morphy vendte tilbage til U.S.A. i 1859 hvor han redigerede en skakspalte i "the New York Ledger". Meget pludselig opgav han sin skak totalt og forsøgte sig som sagfører uden den store succes. Mange prøvede at overtale ham til at genoptage skakken, heriblandt så store navne som Steinitz og Zukertort, men det lykkedes ingen at overtale Morphy. Morphy gav skakken skyld for manglende succes som sagfører. Morphy's skakkarriere varede blot 3 år, men på denne korte tid nåede han at vise han var blandt verdens stærkeste spillere, hvis han ikke var den stærkeste. Grunden til hans styrke skal ses i hans forståelse af den hurtige udvikling af officerene til aktive placeringer, samt deres anvendelse på åbne rækker, linier og diagonaler. Morphy mødte så godt som ikke kvalificeret modstand og det er derfor svært at bedømme hans styrke. Et af de berømteste partier fra hans hånd blev spillet i Pariser operaen mens Barberen i Sevilla gik over scenen. Aktørerne i Grev Isouards loge var: Morphy - Grev Isouard og Hertugen af Braunschweig: 1.e4,e5 2.Sf3,d6 3.d4,Lg4 4.dxe5,Lxf3 5.Dxf3,dxe5 6.Lc4,Sf6 7.Db3,De7 8.Sc3,c6 9.Lg5,b5 10.Sxb5,ccb5 11.Lxb5+,Sbd7 12.0-0-0,Td8 13.Txd7,Txd7 14.Tdl,De6 15.Lxd7+,Sxd7 16.Db8+,Sxb8 17.Td8 mat! Et andet parti som viser at det er sundt med en hurtig udvikling af officerer fremfor at gå på bonderov blev spillet i New York 1857. J.W.Schulten - Morphy: 1.e4,e5 2.f4,d5 3.exd5,e4 4.Sc3,Sf6 5.d3,Lb4 6.Ld2,e3 7.Lxe3,0-0 8.Ld2,Lxc3 9.bxc3,Te8+ 10.Le2,Lg4 11.c4,c6 12.dxc6,Sxc6 13.Kfl,Txe2 14.Sxe2,Sd4 15.Dbl,Lxe2+ 16.Kf2,Sg4+ 17.Kgl,Sf3+ 18.gxf3,Dd4+ 19.Kg2,Df2+ 20.Kh3,Dxf3 21.Kh4,Sh6 22.Tgl,Sf5+ 23.Kg5,Dh5 mat!

BEDSTE KLUBPARTI 91-92

I rubrikkerne KLUBTURNERINGEN og INDLEVERET PARTIER, er der i årets løb indløbet 20 partier fra klubturneringen. Der afholdes afstemning om bedste parti d.14.09.92.

Klubblad 91-92		Stemme nr.	
Blad III	udvalgt 1 runde:	Morten - Torben	1.
	udvalgt 2 runde:	Knud Aage - Hans	2.
Blad IV	udvalgt 3 runde:	Mogens J - Erik	3.
	udvalgt 4 runde:	Mogens N - Anders	4.
Blad III	udvalgt 5 runde:	Henning - Peter	5.
	udvalgt 6 runde:	Hans - Erik	6.
Blad III	udvalgt 7 runde:	Christian - Knud Aage	7.
	udvalgt 8 runde:	Peter - Kenneth	8.
	udvalgt 9 runde:	Knud H - Knud Aage	9.
Blad IV	udvalgt 10 runde:	Mogens J - Preben	10.
	udvalgt 11 runde:	Torben - Helge	11.
	udvalgt 12 runde:	Helge - Erik	12.
	udvalgt 13 runde:	Christian - Morten	13.
	udvalgt 14 runde:	Anders - Christian	14.
Blad XTRA	udvalgt 15 runde:	Tino - Henning	15.
	ekstra 4 runde:	Erik - Morten	16.
	ekstra 6 runde:	Knud Aage - Torben	17.
	ekstra 6 runde:	Knud H - Morten	18.
	ekstra 9 runde:	Morten - Preben	19.
ekstra 14 runde:	Morten - Henning	20.	

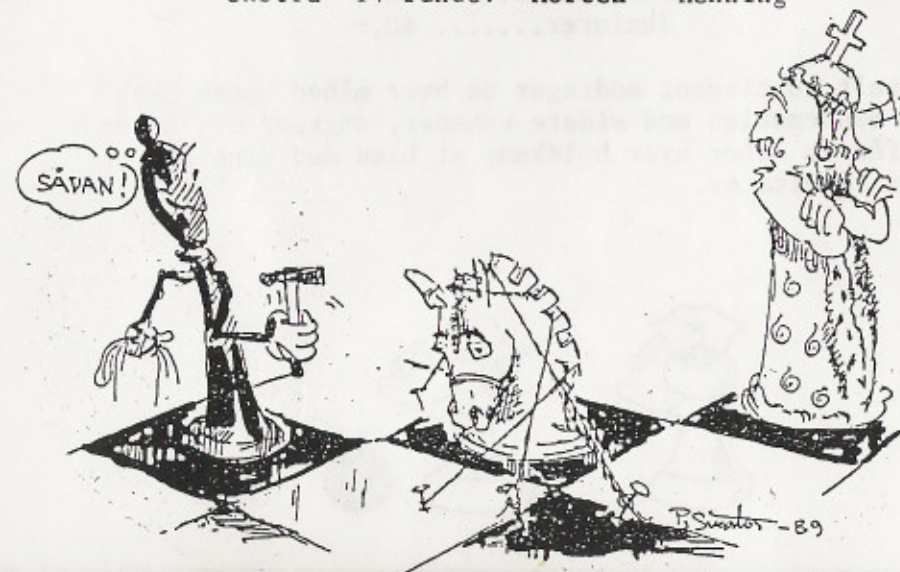

Formand.....	Jørgen Madsen, Lundbyvej 7, Bårse.....	53790197
Kasserer....	Torben Jensen, Ryttervænget 13, Mogens..	53761032
	arbej. .	53725666
Næstformand.	Preben Karstensen, Mønvej 19, Skibinge .	55991969
Best. medl .	Lars B. Olsen, Bygvænget 38, Præstø ...	55993449
Knud Hansen,	Juulsvej 27, Præstø	55991111
Henning Jensen,	Fredensvej, Bårse.....	53790371
Hans Molin,	Fjordparken 23, Præstø.....	55992837
Mogens Jensen,	Enghavevej, Allerslev.....	55996015
Anders Jensen,	Enghavevej, Allerslev.....	55996015
Mogens Nielsen,	Byvej 30, Hammer.....	53761280
Erik Hansen,	Sagebyvej 2, Mern.....	53797322
Morten F. Jensen,	Ny Esbjergvej, Præstø.....	55993343
Chr. Rasmussen,	Ambæk Mark 9.....	53799004
Knud Aage Fønss,	Kirsebærvej 12, Præstø.....	55992698
Tino Madsen,	Adelgade 37 I TH, Præstø.....	55991742
Kenneth Bang,	T.H.Hansensvej 5, Præstø.....	55991425
Helge Frederiksen,	Havnevej 12, Præstø.....	55993461
Peter Sørensen,	Ronesbanke 12,	55991173

Ind- og udmeldelse: Hos kassereren.

Udmeldelse må ske senest 1/3, 1/6,
1/9, eller 1/12, da man ellers må
betale for det efterfølgende kv. .

Kontingent pr kv. .: Seniorer..... 75,-
Pensionist..... 55,-
Juniorer..... 40,-

For betalt kontingent modtager du hver måned Dansk Skak
Unions medlemsblad med sidste nyheder, opgvaer mv. Lige-
ledes får du efter hver holdkamp et blad med dine og
holdets resultater.

