

PS

## Præstø Skakklub

stiftet d.11.oktober 1934

Det ene tårn er dårligt placeret.

Hvad trækker sort ?

Vogt  
 Berndt  
 Berlin 1936

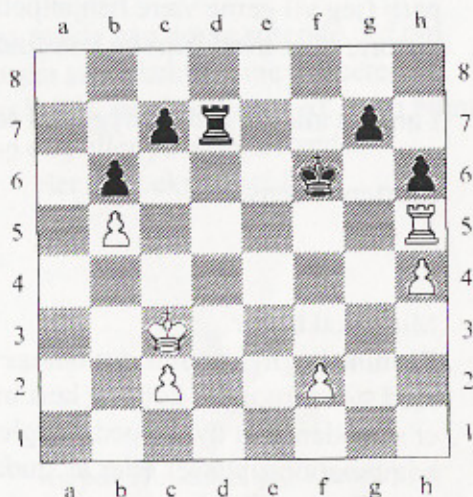

Læs om indespærring side 8



NR.1 nov 1998

Jeg vil hermed byde velkommen til endnu en sæson i PræstøSkakklub. Det bliver spændende, om vi i år kan leve op til sidste års resultater i holdturneringen. Jeg vil også benytte lejligheden til at byde Frede Rasmussen velkommen til klubben, han har sikkert allerede fundet ud af, at vi ikke allesammen er helt normale. Jeg synes det er rart, at vi igen har fået et klubblad. Jeg vil hermed opfordre alle til at bakke op omkring redaktionen med materiale til bladet. Det kan være et godt parti (jeg vil gerne være behjælpelig med evt. kommentarer), en god historie eller hvad man nu kan finde på vedr. skak eller klubben.

I ønskes alle en god og hyggelig sæson i Præstø Skakklub.

Morten F. Jensen

Mine skakbøger.

På mine boghylder står der mange skakbøger. Igennem mange år har jeg med stor fornøjelse købt og læst mange udmærkede bøger om skak. Det er spændende at dykke ned i nogle nye åbningsvarianter, at løse kombinationsopgaver eller at studere slutspil. Men hvordan lærer man egentlig at spille skak? Tænk, hvis den tid, jeg har brugt på at læse om skak også havde givet mig en tilsvarende større spillestyrke? Sådan har det ikke været. En gennemgang af bøgerne på mine hylder afslører også, at meget få bøger handler om praktisk skak.

Den danske "Tigerskak" er en humoristisk tynd bog, der giver nogle gode praktiske råd om, hvordan man skal forholde sig overfor en stærkere spiller - en svagere spiller - og hvordan gør man, hvis man gerne vil have remis? - og den er på dansk!

John Nunn har lige udgivet en ny bog: Secrets of practical chess. Her er også nogle gode praktiske råd. Bogen omfatter både åbnings- midt og slutspil, åbningsdelen handler nu udelukkende om Lettisk gambit - og hvorfor den ikke dur. En opfordring til ikke at spille skæve åbninger. Den tredje bog, jeg har om praktisk skak, er jeg først lige begyndt at læse. Jeg købte den sammen med en del andre bøger af en skakspiller fra København - en storryger. Hvergang jeg åbnede bogen, steg der en enorm lugt af tobak op fra den. Desuden var partierne skrevet med denne underlige notation, som jeg aldrig før har gidet lære: 1.P-QB4 P-K4 2.N-QB3 N-KB3

Det gik imidlertid op for mig, at det var en praktisk bog. Den hedder: Catalog of chess mistakes, skrevet af Andrew Soltis. Her er nogle emner fra den: tag det rigtige tårn! Hvor er der en binding? Hvordan får man modstanderen til at lave flere fejl? Giv ham flere valgmuligheder. Hvordan er dine egne fejl? Hvis man vil blive bedre til skak, tror jeg den bedste måde er at begynde at arbejde med sine fejl, og de situationer, man laver flest fejl i.

Da Botvinnik tabte VM til Petrosjan, sagde han nogle rosende ord om ham: Læg mærke til, hvordan Petrosjan altid dækker sine officerer! Simpelt måske, men vigtigt. Det gør Soltis også meget ud af. John Nunn kalder det LPDO (loose pieces drop off) eller på Sydsjællandsk: udækkede officerer bliver snuppet! Her er et eksempel fra verdenseliten:

□ L. Christiansen

■ A.Karpov

1...Ld6



□ Peretz

■ Saidy

Netanya 69

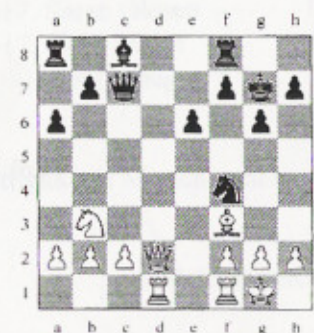

Karpov (Jo, det er den Karpov) har netop trukket Ld6. Larry Christiansen tøvede ikke længe med at trække Dd1! med dobbeltangreb på de to udækkede officerer. Det er helt rart at se en tidligere verdensmester lave sådan noget. - Jeg lavede nemlig selv det samme mod Morten for nylig (!)

Her vil sort gerne spille b5 og Lb7, men så står tårnet i slag. Han bryder sig ikke om 1.-Tb8 2.Dd6 DxD 3.TxD b5 4.Tf-d1 og Sa5. Han finder på noget "smartere". Sort spiller 1.-Ta7. Nu kan han spille b5 og Lb7. Der er bare lige det.... Tårnet er udækket på a7 og udækkede officerer bliver snuppet! Hvid trækker 2.Dd4+ Godnat.

Morten N.

## Klubturneringen 1998-99

Indledningsvis skal Torben ønskes tillykke med mesterskabet fra forrige sæson, og dermed efter 5 sejre har vundet pokalen til evig ejendom. Det vil sige, at der bliver indstiftet en ny pokal, som efter samme regler som altid, kan vindes til ejendom ved 3 sejre i træk eller 5 sejre i alt.

Turneringen bliver også i år afviklet over 11 runder, efter Monrad's turneringssystem.

Følgende deltager i klubturneringen:

Gruppe 1:	Gruppe 2:	Gruppe 3:
Torben Jensen	Henning Jensen	Michael Olesen
Mogens Jensen	Knud Aage Fønss	Christian Sortberg
Morten Jensen	Preben Karstensen	Knud Eriksen
Knud Hansen	Ole Petersen	Klaus Karstensen
Thomas Wesche	Anders Hansen	Søren Olesen
Mogens Nielsen	Hans Molin	Martin Jochumsen
Jørgen Madsen	Jacob Larsen	Troels Wermuth
Erik Hansen	Frede Rasmussen	Poul Stougaard (udgået efter 2.runde)

Her skal det bemærkes at efter en sæsons fravær er Mogens N vendt tilbage og Jørgen er vendt tilbage efter adskillige sæsoners fravær. Dermed er gruppe 1 betydeligt stærkere end den har været i mange år. Desuden figurerer der et helt nyt medlem, nemlig Frede Rasmussen, som dermed er 1.gangs deltager i klubturneringen.

Desuden er der i år blevet nedskrevet et turneringsreglement, som alle opfordres til at læse igennem, da der figurerer et par vigtige punkter.

Turneringsleder: Erik O. Hansen

Turneringskomité: Mogens Nielsen  
Mogens Jensen  
Erik O. Hansen

Erik O. Hansen

## Præstø Bymesterskab 1998

Traditionen tro afholdte klubben åbent bymesterskab over 2 mandage i september måned. I turneringen deltager medlemmer fra klubben samt spillere udefra. I år var dette dog ganske beskedent, idet det kun drejede sig om Frede Rasmussen. Frede måtte kæmpe hårdt for at vinde 1.pladsen i gruppen for ikke medlemmer!!!. Mogens Jensen havde som altid været på jagt hos byens handlende for at skaffe præmier, og igen i år med et godt resultat. Mogens skaffede gavekort til Mama-Mia, Engelbrecht, AG og 2 videobånd fra Ove Pedersen.

### Slutstilling:

1.	Morten F. Jensen	5	
2.	Jørgen Madsen	4½	
3.	Mogens Nielsen	4	korr. 17½
4.	Frede Rasmussen	4	korr. 15
5.	Mogens Jensen	4	korr. 14
6-8.	Henning Jensen	3½	
6-8.	Knud Aage Fønss	3½	
6-8.	Erik Hansen	3½	
9-10.	Anders Hansen	3	
9-10.	Erik Hald	3	
11-12.	Preben Karstensen	2½	
11-12.	Knud Hansen	2½	
13-15.	Michael Olesen	2	
13-15.	Knud Eriksen	2	
13-15.	Jacob Larsen	2	(kun 3 runder)
16-17.	Søren Olesen	1	
16-17.	Hans Molin	1	(kun 3 runder)
18.	Poul Stougaard	0	(kun 3 runder)

Så tillykke til Morten med bymesterskabet.

Erik O. Hansen

D4 - og hvad så ??

Når hvid begynder med d4 i første træk, signalerer han hermed, at han vil prøve at opbygge et bondecentrum.

Sort har flere muligheder for at bekæmpe dette:

- 1) Han kan prøve at kontrollere centrum med sine officerer (Som Reti og Niemzowitch gjorde)
- 2) Han kan tillade hvid at opbygge et bondecentrum, for derefter at angribe og ødelægge dette eller udnytte svagheder, der er opstået i forbindelse med det (f. eks. Grünfeldindisk)
- 3) Sort kan bekæmpe hvids plan ved selv at besætte centrum med bønder. Det er det enkleste.

Det gør han f. eks. i åbningen *Dronninggambit*, og det er den åbning, artiklen her handler om.

1) d4,d5

Hvis man som sort nemt kommer til at kede sig i rolige stillinger, kan man springe fra allerede her. Foruden dronninggambit har hvid nemlig i 2. træk mulighed for at spille dronningebondespil, hvilket også er en god ide. (se Bent Larsens bog: Skakskole 5 Hvid får da en rolig, solid stilling. Sorts mulighed i 1 træk er f. eks. Sf6, hvilket kan føre til åbninger, der er mere slagsmål i. (f. eks. Benoni, Budapestergambit, Farajowitzgambit og Benkogambit.

2) c4

Hvid angriber straks feltet D5, der i denne åbning er et meget vigtigt felt for sort. De fleste mulige svartræk er en dækning (overdækning) af D5:

2)-- Sf6? Lad være med det. Hvid slår på d5, spiller et par udviklingstræk og gennemfører e4 med tempogevinst.

2)-- e5 Albins modgambit. 3.dxe d4. Hvid må nu ikke spille e3. Løberen skal ud over g2(peget mod d5) og først efter o-o kan e bonden spilles frem.

2)-- c5 Det symmetriske forsvar. Hvid spiller cxd. Efter Dxd5 spiller hvid 4.Sf3, og Sc3 evt. g3 og Lg2. Efter 3--Sf6 kommer også 4.Sf3.

2)-- e6. Nu er sorts dr.løber spærret inde. Temaet i spillet er for sort at få givet den luft, evt. over b7.

I den ortodokse dr.gambit, prøver hvid at fastholde indespærringen af sorts løber, og bytter ikke med det samme bønder på d5, fordi løberen så får luft.

Her er Tartakower-varianten:

1.d4,d5 2.c4,e6 3.Sc3,Le7 4.Sf3,Sf6 5.Lg5,o-o 6.e3,h6 7.Lh4 b6 Sort prøver nu at få sin løber ud over b7. Hvid reagerer ved at forsøge at lukke diagonalen: 8.cxd Sort slår ikke igen med bonden, men med 8-Sxd5 for at få afbytninger og lidt luft. Hvids løber ville ikke stå så godt på g3, så han må bytte: 9.Lxe7 Dxe7 10.Sxd5 exd5 11.Tc1,Le6 Sort vil spille c5, så efter en evt. afbytning står løberen bedre her end på b7.

2-- e6 3.Sc3 Sf6 4.cxd exd er afbytningsvarianten. Hvid kan altså også vælge at lukke op for sorts dr.løber frivilligt. Det giver andre muligheder almindeligvis er hvids plan et minoritetsangreb på dr.fløjen. Det betyder, at han vil støde frem med b og a-bonden og skabe en svag sort bonde på c6 eller d5. f.eks.: 5.Lg5 c6 6.Dc2,Le7 7.e3,Sb-d7 8.Ld3,o-o 9.Sg-e2,Te8 10.0-0 Sf8

11.Ta-b1,Le6 12.b4,a6 13.Sa4,S6-d7. En anden, lidt mere risikabel plan er o-o og et stormløb på sorts kongefløj. f.eks.: 5.Lg5, le7 6.e3,o-o 7.Ld3, Sb-d7 8.Df3,c6 9.Sg-e2, Te8 10.h4,Sf8 11.Lxf6,Lxf6 12.0-0-0,Dd7 13.e4,dxe14.Lxe4 I dr.gambit skal hvids løber ud, inden der spilles e3 (dog ikke i modtaget dr.gambit) Den kan stå på g5, men også på f4. Her er en aggressiv variant: 3.Sc3,Le7 4.cxd,exd 5.Lf4,c6 6.e3,Lf5 7.g4,Le6 8.h3,Sf6 9.Ld3,0-0 10.g5,Sf-d7 11.h4,c5

2)-- c6 Slavisk dr.gambit.

Sort undgår umiddelbart at spærre sin dr.løber inde. c6 har også den fordel, at sort kan håbe på at gå over i en gunstig variant af modtaget dr.gambit, og forsvare sin bonde ved at spille b5. c6 er dog ikke stærkere end e6, da det ikke hjælper på officersudviklingen. Det er f. eks ikke i alle varianter, at Lc8 kan undværes ved forsvaret af dr.fløjen. Se f.eks. 3.Sf3,Lf5? 4.cxd exd 5.Db3 med fordel.

En god spillemåde mod slavisk er: 3.Sf3,Sf6 4.cxd,exd 5.Sc3,Sc6 6.Lf4,Lf5 7.e3,a6 8:Se5,Tc8 9.g4!

Her er en variant, hvor sort prøver at holde fast på bonden. Hvis du ikke kan lide den, kan du bare spille 3.cxd,exd 4.Sf3, altså den forrige variant, hvor du bare først sørger for at bytte bønderne på d5. Det giver et roligt, symmetrisk spil, hvor hvid har mulighed for at gribe initiativet.

1.d4,d5 2.c4,c6 3.Sf3,dxc 4.e3,b5 5.a4,e6 6.axb,exb 7.b3,Lb48.Ld2,LxL 9.Sbxd2,a5 10.bxc,b4 11.c5,Se7 -Men som sagt: Du kan også bare slå på d5 i 3. træk.

-- FOR

## Indespærring

Så er klubbladet på banen igen. Redaktøren har kigget lidt i bladene fra forrige år. Der var en fast rubrik der hed: Springer eller løber. Hvad er bedst? I år har "Skakbladet" også taget denne interessante problematik op.

- Sikkert fordi de har studeret klubbladene fra Præstø(!)

For ikke at virke konkurrenceforvridende vil jeg derfor ikke fortsætte denne rubrik. Denne gang og næste gang vil jeg skrive noget om at fange heste og andre officerer - altså hvordan de kan blive spærret inde så de ikke er aktive og måske endda bliver erobret af modstanderen.

På forsiden af dette nummer er et eksempel med en tårnfangst.

Hvids tårn har ingen flugtfelter. Sort fanger det med 1. - g6 2. Txh6 Kg7 Tårnet er kluntet på de korte afstande. Det skal have åbne linier og rækker.

Her er et eksempel fra et af mine egne partier. Sort trækker 38.-Sxc5 39.Lxc6 Txh2? 40.Lg2 Nu er tårnet lukket inde. Jeg kan ikke erobre det, men det vil tage sort et par træk at komme ud igen. I mellemtiden vinder hvid nemt med fribonden på a-linien : 40.-Th6 41.Tc3 Se6 42.a4 Ke7 43.a5 Kd7 44.a6 Sxf4 45.a7 opg.

□ Mogens Nielsen  
 ■ Henrik Sandberg 1615  
 Møn EMT 4.runde 1991

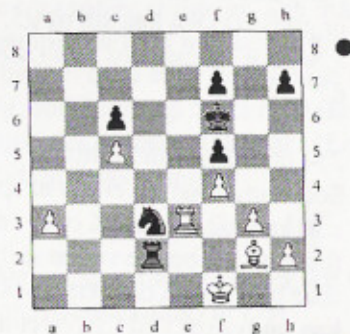

Det er egentlig ikke så tit, man oplever at tårn og løber bliver spærret inde. Dronningen og springeren er som regel mere udsat. Hvordan kan det nu være? Tårn og løber fungerer bedst på afstand, og bliver ikke så tit brugt som nærkampsvåben.

Springeren fungerer slet ikke på afstand - den er en nærkampsofficer.

Den er langsom i sine bevægelser og derfor ret udsat for indespærring.

Dronningen kan lidt af hvert - den er meget bevægelig.

Den er dog udsat i begyndelsen af partiet, fordi der er så mange mindre officerer, der kan true den. Derfor er det en god grundregel at vente med at udvikle den efter de lette officerer - og så skal den også have et sikkert sted at stå.

Her er 2 eksempler med dronningefangst.

□ Mogens Nielsen

■ Bjarne Andersen, Køge

1.bræt Nedrykningskamp i mesterrækken

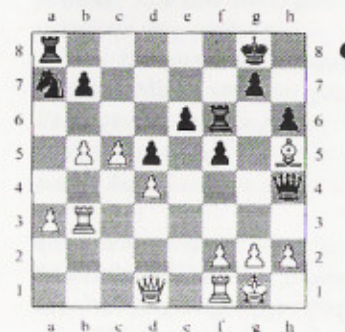

Sort trækker nu 25.-g5 Nu har han fået lukket af, så dronningen ikke kan trække sig tilbage. 26.g3 Dh3 27.g4 Dh4 h3 NU er dronningen spærret inde, så sort ikke kan bruge den. Hvid vandt efter 43.træk

Taf8 29.De2 f4 30.De5 Tf3!  
 Sxb5 31.Tf3 Sa7 32.Td1 Sc6  
 33.Dc7 Kh8 34.Dxb7 e5  
 35.dxe5 Sxe5 36.Dxd5 Sxf3+  
 37.Dxf3 Ta6 38.Td7 Te6  
 39.Dc3+ Tff6 40.Te7 Txe7  
 41.Dxf6+ Tg7 42.c6 Dxb3  
 43.Dxb6+  
 1-0

□ Mogens Rasmussen, Nysted745

■ Mogens Nielsen

1.d4 Sf6 2.c4 d6 3.Sc3 Sbd7  
 4.e4 e5 5.d5 Le7 6.Ld3 c6 7.f4  
 exf4 8.Lxf4 Se5 9.Sge2 Sg6  
 10.Dd2 Sg4 11.h3 Sxf4 12.Dxf4  
 Lg5

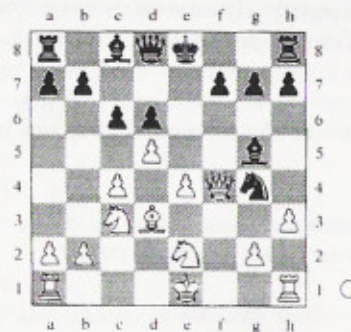

Her har jeg været heldig og har fået byttet hvids gode løber af. Samtidig er hvids dronning kommet for langt frem og er nu truet. Hvid spiller: 13.Df3(?) Se5 Ny trussel. Nu går Dg3 ikke for Lh4! Hvid spiller 14.Dh5(?) g6 Dronningen er fanget. Hvid opgav.

Mogens N. 9

# Klubturneringsreglement

**§1**  
*Turneringen afvikles over 11 runder, vinder af turneringen bærer titlen klubmester.*

**§2**  
*Der spilles efter FIDE's regler for skakspillet*

**§3**  
*Partierne afvikles om mandagen, på forhånd afsatte datoer, jvnf. Sæsonens aktivitetsplan. Urene sættes i gang kl.:19:30, der kan dog parterne imellem aftales at starte på et tidligere tidspunkt.*

**§4**  
**A:**  
*Afbud skal indtræffe senest kl.: 18:00 på spilleaftenen til enten turneringsleder eller modstander. Hvis en af parterne uden afbud kommer senere end 20:30 erklæres partiet tabt for vedkommende. Hvis udeblivelse fra et parti uden gyldigt afbud forekommer mere end 2 gange, bliver vedkommende trukket ud af turneringen.*

**B:**  
*Der kan dog i særlige tilfælde dispenseres fra ovenstående, dette afgøres af turneringslederen.*

**§5**  
**A:**  
*Udsatte partier skal afvikles på førstkommende mandag aften, afsat til formålet, jvnf. Klubbens aktivitetsplan. Her træder §3 og §4 atter i kraft.*

**B:**  
*Alle udsatte partier skal være afviklet inden sidste runde. Udfaldet af ikke afviklede partier afgøres af turneringslederen og evt. turneringskomitéen.*

**§6**  
*Betænkningstiden er 2 timer og 15 min. til hele partiet, og uden tidskontrol, dvs. urene stilles på 03:45 og der spilles dermed til de står på kl. 18:00*

**§7**  
*Begge parter har noteringspligt indtil 5 minutter for deres tid udlober.*

**§8**  
*Alle spillede partier rates med et internt klubrating.  
Partier vundet på den ene spillers ulovlige fravær, rates for begge parter.*

**§9**  
*Turneringen afvikles efter Monrad's turneringssystem. Alle spiller i en stor gruppe, som dog er delt og i tre præmieklasser. Alle spiller på ens vilkår.*

**§10**  
**A:**  
*Ved ligestilling om klubmesterskabet skal det afgøres i en omkamp. Ved ligestilling mellem flere end 2 spillere, spilles omkampen som en "alle mod alle turnering"...*

**B1:**  
*Lavest placeret i grp. 1 rykker ned i grp. 2, højest placeret i grp. 2 rykker op i grp.1, lavest placeret i grp. 2 rykker ned i grp. 3, højest placeret i grp. 3 rykker op i grp. 2. Her gælder dog det, at hvis en oprykker har opnået lavere pointtal, eller samme pointtal, som den lavest placerede i gruppen ovenover, vil spilleren i gruppen ovenover ikke rykke ned.*

**B2:**  
*Ved ligestilling i oprykning nedrykning situationen, skal der spilles omkamp. Ved ligestilling mellem flere end 2 spillere skal omkampen spilles mellem de 2 med den bedste korrektion, se under D.*

**C:**  
*Idet det tilstræbes, at alle grupper er lige store, kan der dispenseres fra ovenstående. Dette afgøres af turneringskomitéen.*

**D:**  
*Ved ligestilling anvendes almindelig korrektion.*

**§11**  
*Tvivlsspørgsmål afgjort af turneringslederen kan appelleres til turneringskomitéen. Beslutninger truffet af turneringskomitéen kan ikke appelleres.*

**§12**  
*Omkampe skal afvikles med modsat farvefordeling end tilfældet var i den ordinære turnering, og med betænkningstid på 2 timer og 15 min.*

*Hvis parterne ikke har spillet mod hinanden i den ordinære turnering afgøres farvefordelingen ved lodtrækning.*

*For det tilfældes skyld, at omkampen ender med remis, skal det umiddelbart efterfølgende afgøres ved et lyn-parti, med følgende reglement:*

*Modsat farve end ved omkampen.*

*Hvid får tildelt 6 minutter. Sort får tildelt 5 minutter.*

*Dermed skal hvid vinde, for at være den endelige vinder af omkampen.*

*Ved sort gevinst eller remis er sort den endelige vinder af omkampen.*

**§13**  
*Der er op- og nedrykning efter hvert afviklet klubmesterskab.*

**§14**  
*Der kan undervejs indtræde spillere i turneringen. Disse vil blive placeret i en gruppe og få tildelt rating efter evt. tidligere resultater, eller ud fra en objektiv vurdering. Hvis det gælder stærkere spillere, kan der komme en form for seedning på tale, dette vurderes og afgøres af turneringsleder og turneringskomité.*

# Medlemsliste

pr. 1/10 98

Formand:	Morten Frank Jensen, Ny Esbjergvej 8, Præstø mobil	5599 3343 4054 3343
Næstformand:	Lars Olsen, Hejrevej 5, Præstø	5599 3449
Kasserer:	Torben Jensen, Ryttervænget 13, Mogenstrup	5576 1032
Best.medlem:	Erik O. Hansen, Sagebyvej 2, Mern 40953343	5599 7322
	Mogens Jensen, Stadionvej 9, Præstø	5594 1215
Suppleant:	Mogens Nielsen, Åbakken 14, Ganges Bro, Næ.	2147 5060
Revisor:	Jørgen Madsen, Lundbyvej 7, Bårse	5599 0197
	Hans Molin, Fjordparken 23, Præstø	5599 2837
	Preben Karstensen, Mønvej 37, Skibinge	5599 1969
	Claus Karstensen, Mønvej 88, Præstø	5599 6273
	Kent Karstensen, Mønvej 88, Præstø	5599 6273
	Rico Karstensen, Mønvej 88, Præstø	5599 6273
	Martin Kees Bagge Jochumsen, Skovhusevej 16, Præstø	4058 3343
	Knud Hansen, Juulsvej 27, Præstø	5599 1111
	Henning Jensen, Fredensvej 22, Bårse	5599 0371
	Kenneth Jensen, Fredensvej 22, Bårse	5599 0371
	Anders Hansen, Kragevigvej 4, Præstø	5599 6136
	Knud Aage Fønss, Kirsebærvej 12, Præstø	5599 2698
	Christian Sortberg, Fasanvænget 25, Tappernøje arb.	5599 1180 5596 5949
	Michael Olesen, Adelgade 15, st.th., Præstø	4068 3343
	Knud Eriksen, Antonivej 23, Præstø	5599 2182
	Thomas Wesche, Lillendahlsvej 22, Mern	<del>5599</del> 7450
	Brian Nielsen, Juulsvej 21, Præstø mobil 2041 2448	5599 2448
	Ole Petersen, Fuglsangvej 3, Jungshoved	5599 <del>8264</del> 9745
	Steffen Petersen, Fuglsangvej 3, Jungshoved	5599 <del>8264</del> 9745
	Erik Hald, Ugledigevej 40, Præstø	5599 6440
	Käthe H. Jensen, Ny Esbjergvej 8, Præstø	5599 3343
	Paul Stougård, Yrslevvej 9, Mern mobil 4087 0678	5379 7760
	Peter Sørensen, Ronesbanke 12, Præstø	5599 1173
	Troels Wermuth, Rødegårdsvej 130, Præstø	5599 3831
	Søren Olesen, Lundegårdsvej 18a, l., Præstø	2298 5975
	Frede Rasmussen, Næstvedvej 365, Lundby	5538 2366
	Jacob Larsen, Vesterbro 17, 5., Præstø (ungbo)	5599 3178

33 medlemmer

Turneringsleder: Erik O. Hansen  
Redaktion: Mogens Nielsen